

ASSOCIATION * ORSEL ~ LIENS *

* LA GUISANE *

BULLETIN DE LIASON

NUMERO 14

JANVIER 1998

SOMMAIRE

<i>Le mot du Président</i>	1
<i>Compte-rendu de l' A.G. du 7 Décembre 1996</i>	2
<i>Les comptes de l'A.O.L</i>	3
<i>Retour à Oullins avec Maurice DULAC</i>	4
<i>Acte de naissance de Victor ORSEL</i>	5
<i>Du nouveau chez les "ORSEL"</i>	6
<i>Faire-part du décès de Claire ORSEL</i>	7
<i>Portraits d'ancêtres</i>	8
<i>A propos de la rue d'ORSEL</i>	9
<i>L'abbaye des Dames à Montmartre</i>	10
<i>Carnet du jour</i>	11



Janvier 98

*Chères Cousines,
Chers Cousins,*

L'année qui vient de s'achever aura bien entendu été marquée par la première "Cousinade" de l'Association qui a réuni 65 Cousines et Cousins avec la très sympathique et inattendue présence de notre cousin Hollandais Jan ORSEL; c'était aussi une première.

Je pense que dans son ensemble cette réunion aura permis d'envisager avec optimisme une seconde cousinade à Monetier-les-Bains en l'an 2000 à laquelle il y aura lieu de convier nos cousins locaux.

Par ailleurs, je tiens ici à féliciter et à remercier Étienne, Chef de Projet, et son équipe d'organisateur qui n'ont pas ménagé leurs efforts pour apporter à chacun un maximum de satisfactions.

Je remercie également tous les convives qui sont venus, bien souvent de loin, participer à cette manifestation familiale et associative, sans oublier la jeunesse dynamique de la nouvelle génération qui assurera la relève.

L'année prochaine, en 1999, l'A.O.L aura 20 ans ! Commençons à y penser. Et si justement nous mettions nos jeunes à contribution pour organiser cet anniversaire ?

En ce début d'année je vous adresse mes vœux les plus cordiaux accompagnés de mes pensées affectueuses à partager autour de vous tous.

Votre Président

P.S. : N'oubliez pas de me transmettre pour la mise à jour des fichiers une "Fiche de Situation" à l'occasion de :

- Naissances*
- Mariages*
- Décès*
- Changements d'adresse*





ASSEMBLEE GENERALE DU 7 DECEMBRE 1996

Comme les années précédentes, le rendez-vous avait été pris pour nous réunir dans la salle des Soeurs de Saint-Vincent de Paul à 15 heures pour une réunion du Conseil d'Administration et à 16 heures pour l'Assemblée Générale annuelle. La date choisie tombant en pleine période de salons, les problèmes pour se garer tels, que la réunion du C.A. n'a pas eu lieu. A 16 h 30, l'A.G. débutait.

1) Rapport moral par Gilbert ORSEL des Sagets :

Petit rappel des 2 A.G. organisées en Mars et Décembre 96 où l'on constate qu'il y a de moins en moins de participants. (NB: J'ai l'impression de me répéter d'un compte-rendu à l'autre...) Où est passé Edouard DERVILLE ?

Signalons qu'à Oullins, Maurice DULAC participe activement à la vie de la communauté ; 3 manifestations ont pu dynamiser l'A.O.L.

Grand tournant : la Cousinade 97. Une centaine, voire 120 personnes serait idéal. La préparation est importante. Toute idée est la bienvenue. Les jeunes doivent être sensibilisés. La seconde Cousinade à Monestier dépend essentiellement de la première.

La Guisane n°13 est sortie.

Les relances n'ont pas beaucoup de succès : 2 retours sur 30 relances...

Un "Stand Adhésion", lors de la Cousinade, permettra de récolter des cotisations.

Une convention doit être passée avec le sculpteur du buste de Victor ORSEL afin que celui-ci reste dans la famille et que les droits d'auteurs nous soient attribués.

Problème de parking à cause des expositions. Claude ORSEL et Jean-Pierre Le MEILLEUR se chargent de trouver une salle plus facile d'accès (Notre-Dame de Lorette, Mairie du XVIII è, Boulogne,...).

Le prochain Conseil d'Administration décidera de la place de Président. Enfin, la prochaine réunion du bureau aura lieu lors de la Cousinade.

2) Rapport financier par Martine SULEYMAN :

Les cotisations 96 ont été au nombre de 33, soit : 3560 Frs.

La caisse, à ce jour, et avant A.G., est de : 2368 Frs.

3) Buste Victor ORSEL :

L'original est sensé être à Lyon mais nous n'en sommes pas sûrs. La chasse est ouverte !

4) Assurance :

Pas de nouvelles d'H. BARBA qui s'en charge...

5) Conférences de Gilles CHOMER :

Etienne ORSEL, Eric ORSEL et Gérard ORSEL ont pu y assister et ont été enchantés.

6) Budget 1997 :

La somme prévisionnelle est de : 5000-5500 Frs.

Les cotisations sont les suivantes :

- moins de 30 ans : 50 Frs + 30 Frs de Guisane

- 1 personne : 120 Frs + 30 Frs de Guisane

- 1 couple : 170 Frs + 30 Frs de Guisane

Estimation des parts à venir : 45 - 50 .

7) Renouvellement d'un tiers du C.A. :

Les membres sortants sont réélus à l'unanimité et ainsi maintenus.

8) Cousinade 1997 par Etienne ORSEL :

Se référer au bulletin de participation.

Les tarifs (non définitifs) seront :

- adulte : 150 Frs

- 18-25 ans : 100 Frs

- 7-17 ans : 50 Frs

- moins de 7 ans : gratuit

Le déroulement de la journée nous est donné en détails. Il pourra être modifié en C.A. Nous rajoutons au programme une réunion de bureau vers 17 h 30.

Il se peut que 1000 Frs environ manquent au financement de la Cousinade, à part les frais de timbres. Les invitations seront envoyées en Janvier, avec réponse sous quinzaine et relance en Mars.

9) Divers :

Tous les descendants d'Henri ORSEL seront mis à jour sur fiche individuelle.

Côté Maurice ORSEL : le "chef de file" sera Thérèse ORSEL.

Côté Léon ORSEL : le "chef de file" sera Edouard DERVILLE.

Côté Henri ORSEL : les "chefs de file" seront multiples car la branche est vaste.

Côté Victorine ORSEL (soeur d'Henri) : le "chef de file" sera Jean GODDE.

Gilbert ORSEL des Sagets collecte les fiches adresses.

Gérard a trouvé une cinquantaine de noms à partir d'une notice générale sur les ORSEL-ORCEL ; tableaux généalogiques des ORSEL-ORCEL ; ex : Jean-Baptiste ORSEL qui a servi dans la Légion d'Honneur ; faire-parts...

Jean-Pierre Le MEILLEUR est allé au château de Brie pour photographier un tableau de Léon ORSEL (marié à Léontine Hart).

Leurs documents seront envoyés aux archives de Gap et à la Mairie du Monestier.

Quelques minutes avant 19 heures, Gilbert ORSEL des Sagets a remis les Guisanes. Nous avons pu également nous désaltérer avant de quitter la salle.

Les membres du Bureau vous souhaitent une Bonne Année 1997.

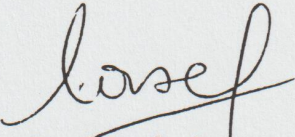
La Secrétaire

BILAN FINANCIER DE LA COUSINADE 97**Recettes :**

Participation individuelle	8.600,00 Fs.
Vente aux enchères	2.570,00 Fs.
Total	11.170,00 Fs.

Voir détails en annexe

Frais :

Engagés par Etienne	3.142,90 Fs.
Engagés par Gilbert	360,00 Fs.
Traiteur	4.160,00 Fs.
Frais divers	500,00 Fs.
Total	8.162,90 Fs.

Voir détails en annexe

Bilan :

Solde créditeur	3.007,10 Fs.
-----------------	---------------------

Conclusion :

Mises à part les recettes de la vente aux enchères, génératrices d'un gain très honorable pour l'Association, les frais engagés n'ont pas dépassé le montant des recettes de participations individuelles. (8.200 pour 8.600)

Félicitations donc et bravo à toute l'équipe des organisateurs et en particulier à Etienne, Chef de Projet, qui a fait preuve de son savoir faire en la matière.

RECETTES COUSINADES 1997

Réception	Nom	N° chèque	Banque	Montant	1	2	3	4	
M & Me Claude	DAGAN	233717	SG	300.00 F	2			1	a
M & Me Maurice	DULAC	9577547	BNP	300.00 F	2				a
M & Me J.Pierre	LE MEILLEUR	6985302	Barclays	300.00 F	2				a
Mr. Bruno	ORSEL	7552042	BRED	150.00 F	1				a
Me Thérèse + Martine	ORSEL	303882	SG	300.00 F	2				a
M & Me. Etienne	ORSEL des SAGETS	6057	CA	400.00 F	2	1			a
M & Me. Denys	PECRIAUX	81194	CA	300.00 F	2				a
M & Me Dominique	VIGNALOU	5800104	CA	300.00 F	2				a
Mme Henry & Claude	GONDARD	184725	C d N	300.00 F	2				b
Mr. Eric	ORSEL	8405800	Laydernier	450.00 F	3				b
M & Me Yan	ORSEL	30607881	Fiabobank	300.00 F	2				b
Mme Robert	ORSEL des SAGETS	1581	CA	150.00 F	1				b
Mme Catherine	ORSEL des SAGETS	6297016	CCP	150.00 F	1				b
Mme. Edith	ORSEL des SAGETS	7017048	CCP	150.00 F	1				b
M Nicolas	ORSEL des SAGETS	6060	CA	100.00 F		1			b
M & Me Raoul	ORSEL des SAGETS	399188	SG	300.00 F	2				b
M & Me Pierre	CAHEN	1150341	SG	250.00 F	1		2		c
M & Me. François	LEGRAND	6234025	CCP	600.00 F	4				c
Docteur Claude	ORSEL	5971	CA	750.00 F	4				c
M & Me. Gérard	ORSEL	4376822	CCF	300.00 F	2				c
M & Me. Charles	ORSEL des SAGETS	8120512	CA	500.00 F	2	1	2		c
Mr. Gilbert	ORSEL des SAGETS	4535945	BPVF	400.00 F	2	1			c
M Olivier	ORSEL des SAGETS	762	CA	250.00 F	1	1			c
M & Me Paul	PESCHEUX	5970	CA	300.00 F	2				c
M & Me. Claude	SULEYMAN	7083422	OBC	300.00 F	2				c
M & Me. Yves	SYSTEMANS	3808452	OIC	300.00 F	2				c
Mlle. Caroline	ORSEL des SAGETS	959612	SG	150.00 F	1				d
Melle Amelie	ORSEL	4376827	CCF	100.00 F			1		e
M Luc	ORSEL des SAGETS			150.00 F	1				e

8 600.00 F 51 0 1 1

00

VENTE AUX ENCHERES - COUSINADE 1997				
ARTICLE	ACHETE PAR	PRIX	PAIEMENT	BANQUE
16	RAOUL ODS	400	SG	
17	ERIC ORSEL	200	LAYDERNIER	
18	CLAUDE ORSEL	400	SG	
19	CLAUDE ORSEL	400	SG	
20	GILBERT ODS	100	BP	
22	DENIS PECRIAUX	200	CA	
28	MAURICE DULAC	400	CA	
40	GILBERT ODS	180	BP	
42	PASCAL ROUX	100	CA	
OURS	COLETTE LEGRAND	100	LA POSTE	
LITHO	ARNAUD ODS	90	EN ATTENTE	
	TOTAL	2570		

DEPENSES COUSINADE 1997 (DEFINITIF)

le 18.06.97

réglée par Etienne

pain	u	24	3.70 F	88.80 F
tarte	u	11	29.00 F	319.00 F
vin pique-nique	litre	14	6.10 F	85.40 F
vin blanc	bouteille	9	20.00 F	180.00 F
café	paquet	2	23.80 F	47.60 F
bière	pack 24 b	1	52.00 F	52.00 F
coca cola	bouteille 2l	4	7.70 F	30.80 F
jus d'orange	boite 1 L	12	4.50 F	54.00 F
fromage brie	kilo	5	29.95 F	149.75 F
cacahuètes	paquet	8	2.55 F	20.40 F
mélange exotique	paquet	6	6.00 F	36.00 F
Champagne	bouteille	9	63.00 F	567.00 F
saumur tradition	bouteille	6	19.90 F	119.40 F
perrier	bouteille	4	2.70 F	10.80 F
Eau minérale	bouteille 1.5	12	1.00 F	12.00 F
badoit	bouteille 1 L	6	2.70 F	16.20 F
sucre	kilo	1	7.85 F	7.85 F
Plateaux pour ball-trap	caisse 100	1	73.50 F	73.50 F
Photocopie	unité	80	0.55 F	44.00 F
timbre		12	2.70 F	32.40 F
personnel		1	250.00 F	250.00 F
location salle		1	592.00 F	592.00 F
location vaisselle		1	154.00 F	154.00 F
fauchage des près		1	200.00 F	200.00 F

3 142.90 F

régliées par Gilbert

cheverny rouge	bouteille	12	30.00 F	360.00 F
----------------	-----------	----	---------	----------

360.00 F

à régler directement par l'AOL

traiteur	personne	64	65.00 F	4 160.00 F
----------	----------	----	---------	------------

4 160.00 F

TOTAL DEPENSES

7 662.90 F

TOTAL RECETTES

8 600.00 F

SOLDE

937.10 F

Frais divers

500,00

REPUBLIQUE FRANCAISE
Département du Rhône
VILLE D'OULLINS

ARRÊTÉ DU MAIRE

Objet : DON, A LA VILLE D'OULLINS, D'UN BUSTE EN PLATRE ET DE DEUX TABLEAUX REALISES PAR VICTOR ORSEL, PAR MONSIEUR DULAC, ARRIERE NEVEU DE L'ARTISTE

Nous, Maire d'Oullins, Député du Rhône :

- Vu l' article L 122.19 alinéa 2 du Code des Communes;

ARRETONS

Article 1 - Monsieur Maurice DULAC fait don à la Ville d'Oullins, de trois oeuvres.

Article 2 - Description des oeuvres :

- **un buste en plâtre** de couleur bronze, représentant un homme frisé, tête nue gravé Victor ORSEL
signé sur le côté droit "A.L.P. PERRIN 1855"
portant l'inscription Peintre Oullinois 1795 - 1850
sur socle carré
Hauteur du buste : 0,60 m

Posé sur une console en bois peint, inscription sur une plaque en laiton portant :
"Don de Maurice DULAC, arrière neveu de V. ORSEL et de l' A.O.L. - 1996 -"

- **un tableau "Victor ORSEL"** peint par lui-même à 24 ans
de dimensions égales à 0,50 m X 0,40 m

- **un tableau** de dimensions égales à 0,50 m X 0,40 m, de Victor ORSEL daté 1832
"Voeu de Fourvière"

Article 3 - Le Secrétaire Général de la Ville d'Oullins et le Trésorier Principal sont chargés, chacun en ce qui les concerne, de l'exécution du présent arrêté.

Article 4 - Le présent arrêté sera transcrit au registre des arrêtés et transmis à la Préfecture du Rhône.

Fait à Oullins, le 07 octobre 1996.

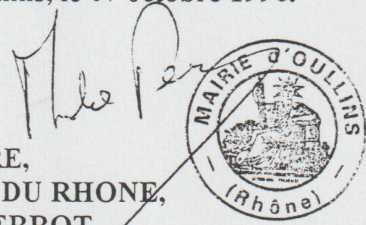

LE MAIRE,
DEPUTE DU RHONE,
Michel TERROT.

Triumphal Room Co. Samedi 19-10-1976

Sous les auspices de Victor Orsel...

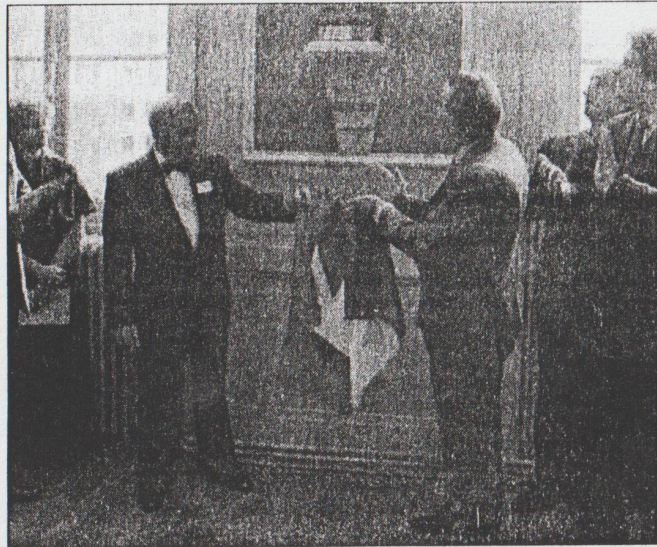

Maurice Dulac et Michel Terrot «lèvent le voile»

Toute la famille Orsel Dulac était sur son «31» en témoignage manifeste de l'attachement que tous portent à leurs racines.

Tous sont venus honorer leur ancêtre Victor Orsel dont le buste trônera désormais dans le salon de la mairie.

Cette sculpture transmise de génération en génération, est l'oeuvre d'Alphonse Perrin, peintre et ami de l'artiste. L'homme qui a travaillé à ses côtés, partagé ses aspirations, ses craintes, ses luttes et son amour de la peinture. Ce buste a été réalisé post-mortem, Alphonse Perrin

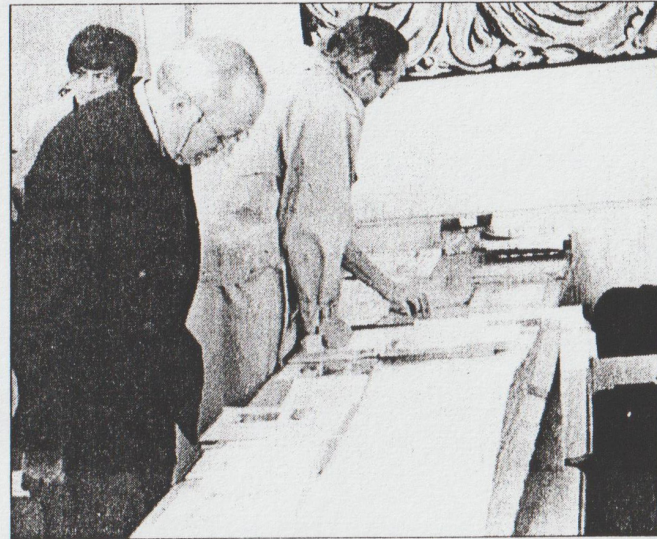

La généalogie, la passion de la famille

ayant toujours veillé au souvenir de l'être disparu.

Maurice Dulac, arrière petit-neveu de l'artiste a fait don de cet oeuvre ainsi que de deux gravures du célèbre «Voeux de Fourvière» et d'un portrait du peintre lui-même.

Cet enfant d'Oullins «habitera» désormais le grand salon à quelques mètres de la salle du conseil municipal et Michel Terrot de préciser « Peut-être amènera-t-il sérénité et qualité aux débats, un souhait que nous formulons tous.»

F.S.

le prochain journal de Lyon et du Rhône du lundi 21-10-1976

Histoire de famille....

La généalogie «récente» de la famille Dulac compte deux maires d'Oullins. Artistes, architectes, hommes politiques, un passé familial riche en anecdotes presque entièrement reconstitué: titanesque...

Que d'illustres personnages dans l'histoire de la généalogie de la famille Dulac ! Après les bourgeois de Calais, les frères Chenavard, le peintre Orsel, il est assez difficile de ne pas se perdre dans cette histoire généalogique vieille de près de 1000 ans.

Deux plonges dans le passé nous ont amenés jusqu'au XVIII^e siècle (voir nos éditions du 4/08/96 et du 11/09/96). Le passé proche de la famille Dulac est étroitement lié à l'histoire Oullinoise...

Deux maires d'Oullins dans la famille !

Le premier membre de la famille à s'illustrer dans la vie politique est Pierre Jean Jacques Orsel. Il est successivement maire de Tarare et d'Oullins. Il ne fera qu'une brève apparition de 4 ans dans la cité Oullinoise. Mais le personnage le plus marquant reste Henri Dulac premier magistrat de la ville pendant 15 ans. Zoom...

En 1827 Hélène Orsel épouse Henri Dulac (arrière grand père de Maurice). Avocat près de la cour d'Appel de Lyon, il est maire d'Oullins entre 1855 et 1870. Maurice se plaît à raconter nombre d'anecdotes sur le passage de son aïeul à la tête de la commune. En 1869 alors qu'il arrive en fin de mandat, il fait la connaissance de l'impératrice Eugénie de Montijo et de Louis Napoléon III. Le couple princier était venu offrir la propriété de Longchêne à Saint Genis Laval afin de faire construire un hôpital. (Hôpital Saint Eugénie aujourd'hui). L'impératrice a donné son prénom à l'établissement. Une plaque commémorative à l'intérieur de la chapelle de l'hôpital est le témoin de cet illustre passage.

Par la suite Henri Dulac s'est lié d'amitié avec ces illustres hôtes qu'il a reçus à plusieurs reprises dans la propriété familiale à la Tourrelle du chemin de Chasse à Oullins. En témoignage de leur amitié, Napoléon III offrit au maire d'Oullins



un service à découper portant les armoiries du couple. Un présent transmis depuis ce jour de génération en génération dans la famille et que Maurice conserve précieusement.

Des frères Chenavard aux bourgeois de Calais en passant par le peintre Orsel, des années de recherches, toute une famille mobilisée et même constituée en association pour tisser la toile familiale. Une généalogie ce n'est jamais terminé, il faut sans cesse la réactua-

liser. Et pour devenir aussi intarissable que Maurice Dulac, il faut y consacrer du temps ! Un travail phénoménal a déjà été accompli Maurice Dulac a poursuivi dignement la trace de son grand oncle Raphaël et suivi le précepte du commandant Charcot: « Ayez dans la vie un idéal. Veillez à l'entretenir par votre feu sacré, ce sera pour vous une source de grandes satisfactions ».

F.SALVATORI

**Installation du buste de
Victor ORSEL
à la Mairie d'Oullins
le 19 Octobre 1997**

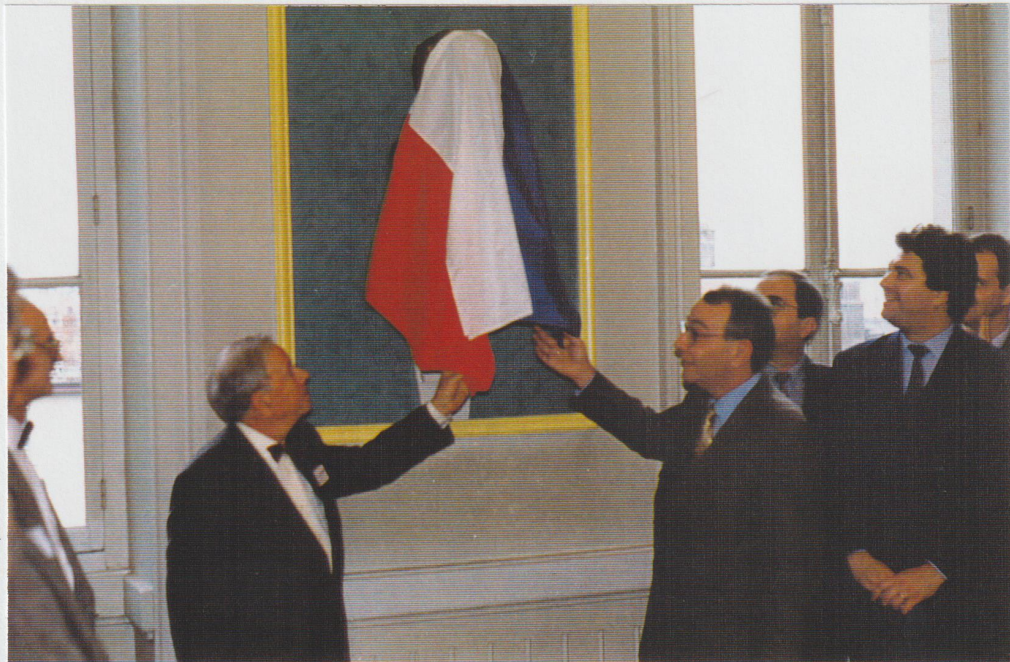

Maurice DULAC, notre cousin donateur, et Michel TERROT, Député-Maire, dévoilant le buste de Victor.

Voir reportage dans la Guisane N° 13.

**Installation du buste de
Victor ORSEL
à la Mairie d'Oullins
le 19 Octobre 1997**



Allocution du Président de l' A.O.L.

Voir reportage dans la Guisane N° 13.

**Cérémonie d'inauguration
du Lycée ORSEL à Oullins
le 10 Octobre 1997**



A l'occasion du pot.

**Maurice DULAC
Le Président de l' A.O.L.
Monsieur DAUVERGNE
Madame DULAC**

Voir reportage dans la Guisane N° 13.

Déclaration de naissance de Victor ORSEL

Source: Archives de la Mairie d'Oullins

Transmis par Maurice DULAC en Décembre 1997

Chillie J

Aujourd'hui, huitième prairial an trois de la République française une et indivisible à onze heure du matin pardevant moi Jacques CHILLIE membre du Conseil général de la commune d'Oullins, département du Rhône élu le trente frimair dernier pour rédiger les actes destinés à constater les naissances mariages et le décès des citoyens est comparue en la salle publique de la Maison commune d'Oullins la citoyenne Jeanne Barracand veuve St Pierre Mère de Françoise St Pierre femme de Jacques Orsel lequel était assistée de pierre pacheris cultivateur demeurant en la commune d'Oullins agé de trente cinqs ans et Claude Servait homme de confiance aussi demeurant en laditte commune agé de quarante cinqs ans laquelle ditte citoyenne veuve St Pierre m'a déclarée que Françoise St Pierre femme en légitime Mariage de Jacques Orsel négociant à Lyon actuellement en voyage pour l'intérêt de son commerce; est accouchée chez elle en son domicile situé audit Oullins d'un enfant Mâle auquel elle a donné les prénoms de André Jacques Victor et quelle m'a.....déclaration que les citoyens conforme à la vérité et la représentation qui m'a été faite de l'enfant susnommé j'ai en vertu des pouvoirs qui me sont délégués rédigé le présent acte que la citoyenne St Pierre.....mère de l'enfant et Claude Servait ont signé avec moi non pierre pacheris pour ne le savoir. Fait en la commune d'Oullins les jour, mois et an que dessus.

Veuve Saintpierre

Jacques Orsel fils

Turin veuve Saintpierre

Claude Servait

Chillie J

Victor Orsel

1810
act public

aujourd'hui huitième prairial l'an trois de la République
 française une et indivisible à onze heures du matin par
 nous Jacques Chiffet membre du jury citoyen général de la
 commune de Doullin, Député titulaire de l'Assemblée
 Constituante primaire de nos jours Rédiger les actes de mariage
 contractés par les citoyens, l'établissement de la loi civile
 et son rapport en l'assemblée publique de la commune de
 Doullin l'habitant Jeanne Garvaland veuve de
 Marie de Françoise St Pierre femme de Jacques Orsel
 Jacques St Pierre de Pierre pacheur cultivateur demeurant
 en la commune de Doullin âgé de trente cinq ans esclave
 de son homme de confiance âgé de quarante cinq ans, laquelle dite
 commune âgé de quarante cinq ans, laquelle dite
 commune de St Pierre, ma déclarée que Françoise St
 Pierre femme en légitime mariage de Jacques Orsel
 voyageant à Lyon actuellement en voyage pour l'inter
 de son commerce, est accouchée de elle en son domicile
 situé au dit Doullin d'un enfant mâle auquel elle a donné
 le prénom de André Jacques Victor et quelle ma
 déclaration a été lue et entendue

14/17



2000 f. 1.
1777
3

conforme a la verite et la representation qui a
ete faite de l'enfant de nomme qui en vertu des
quatre lois de leguie a redige le present acte que son
citoyenne St Pierre ~~est~~ Claude mere de l'enfant
Claude Serbere vultigue, avec moi non y en
pocher, pour ne les avoir fait en la commune
doulhin Mes, jour, moi, et au que deves.)

J. Saintpierre Jacques Ouel fils

au saintpierre Claude servait

laire brochet Hillier
au public

14/18

LA CHAPELLE-DE-LA-TOUR
Carnet blanc :
Yannick et Valérie

le 21.07.97
 Isère 38110



Yannick et Valérie.

M. Gonin maire de La Chapelle, pouvait être satisfait d'unir Yannick Vallet de Bassens (Savoie), à Valérie Fagnola, fille de l'imprimeur très connu dans le canton. En effet, Valérie est une descendante de la famille Orçel dont on trouve trace à l'état civil de la commune depuis près de deux siècles et plus près de nous, c'est en 1902 qu'une demoiselle Orçel, rejoint par mariage la famille Fagnola. Un nom

bien connu sous les voûtes municipales, car à plusieurs époques les membres de cette famille ont participé aux destinées de La Chapelle-de-la-Tour. Si famille et amis étaient heureux d'entourer les jeunes mariés seul Loïc un charmant petit garçon de deux ans accroché aux mains de sa grand-mère ne comprenait pas bien le bonheur de ses parents, dont il a rejoint les bras dès la fin de la cérémonie. ■

La Chapelle de la tour vers 38-110
entre St Didier, et la Chapelle de la tour environ 11 km.

A. la Chapelle de la tour
naissance

A. la Chapelle de la tour.
Décès

Orcel François 20.05-1710
Roch 30-11-1713
(tous les 2 fils de Claude
Orcel et de Marie Bejin
Claude 8-10-1806
Antoinette 2-01-1809
pas fait 26-04-1809
Marguerite 18-11-1810
Jean 2-06-1812
Marie 1-05-1814
J. Batiste 2-08-1814
Antoine 18-05-1816
Pierre 4-09-1818
Benoit 3-03-1821
Claude 28-03-1838
Alexandrine 5-10-1840
Jeanne 5-01-1842
Claude Benoit 15-04-1843
Adèle 22-03-1844
Alexandrine 30-03-1847
Joseph 4-06-1883
Marie 3-04-1884
Claude Henri 11-06-1901

Orcel Roch. 19-11-1793
Benoite 3-02-1823
François 16-01-1839
Virginie 2-01-1852
Marie 22-04-1877
Alexandre 21-04-1882
Benoit 3-06-1885

la suite pour
1998
M. Dulac

Orcel Décès

Orcel

~~Roch. 19.11.1793~~
 Benoit 11.02.1805
 Joseph. 12.04.1810
 Claude 2.08.1810
 Joseph. 2.01.1812
~~Benoite 3.02.1823~~
 Marie Anne. 13.02.1837
 Jean 18.03.1838
~~François 16.01.1839~~
 Jean 4.02.1840
 Eugénie 28.09.1845
 Joseph. 23.01.1848
 Anne 7.03.1849
~~Virginie 2.01.1852~~
 Pierre 19.02.1854
 Joseph. 7.01.1854
 Joseph. 26.09.1857

Orcel Marie 1.01.1858
~~Marie 22.04.1877~~
~~Alexandre 21.04.1882~~
 Rosalie Benoite 10.10.1884
 Pierre Henri 17.11.1884
~~Benoit 3.05.1885~~
 Joseph. Benoit 28.01.1900
 Jean Baptiste 14.10.1900
 Pierre 1.04.1902
 Rose M. Aimée 4.02.1903
 Marguerite Trozin
 Mère Orcel ~~sa femme~~
 13.03.1910
 son épouse Jean Louis
 Trozin
 Colliat Josephine 28.04.1913
 Ambrois Jean 12.12.1928

Orcel

époux

Mariages

épouse

Joseph le 3.01.1851 Marguerite
 Joseph Benoit le 4.02.1852 Guilloud Antoinette
 Jean Baptiste le 15.07.1886 Genau Catherine
 Joseph. le 12.05.1886 Barol Rose
 Denis Joseph. le 21.07.1973 Jaquet Nicole Solange

il fait partie du conseil municipal à
 St. Didier de la tour. et Habite dans cette
 commune.

A. St Didier de la Tour Isère 38-110 - les 25-26-10-1997
Recherche - état - civil - Mairies - Eglises - M. Dulac

Orcel naissance

Orcel Marie 22.07.1800
Jean 4-09-1802
Marguerite 16-02-1807
Joseph 24-09-1807
Rose Catherine 28-04-1810
André 10-09-1809
Claude Joseph 2-08-1811
Marguerite 1-08-1812
Jean Pierre 6-02-1815
Benoit 28-09-1816
Benoit 19-09-1817
Marianne 9-07-1818
Henriette 13-06-1819
Guillaume 4-05-1820
Pierre 17-09-1821
Veronique 17-05-1824
Françoise 16-02-1827
Marie Benoite 28-05-1829
Eugène 16-03-1830
Josephine 3-04-1831
Virginie 1-04-1832
Jean Louis 28-08-1836
Joseph Batiste 24-06-1845
Jean Pierre 1-09-1850
Joseph 1-05-1851
Marie Catherine 14-02-1851

Orcel Joseph 12-09-1853
Pierre 7-02-1854
Joseph 12-02-1852
Rose Marie 18-10-1852
Ambroise J. 19-01-1852
Claude Roumain 1-05-1852
Henri Pierre 22-01-1859
Jean Charles 6-04-1863
Jean Pierre 8-02-1865
Joseph Adolphe 3-02-1868
Hémé J. 17-10-1875
Adèle 5-03-1875
M. Louise 18-09-1877
Rosalie Benoite 30-05-1879
Jean Batiste 17-03-1882
F. Henri 3-05-1890
A. Jean 3-09-1907
Marguerite 19-03-1909
Fédérique 20-11-1966

† M

Monsieur Albert Ballu, Architecte en Chef du Gouvernement, Inspecteur Général du Service d'Architecture de l'Algérie, Officier de la Légion d'Honneur et Madame Albert Ballu, Madame Roger Ballu, Madame Tétrac;

Monsieur Elio Ballu, Industriel, Monsieur Fernand Ratty, Ingénieur des Arts et Manufactures, et Madame Fernand Ratty, Monsieur Raymond Desportes de la Fosse, ancien Elève de l'École Polytechnique et Madame Raymond Desportes de la Fosse, le Docteur et Madame André Roger Ballu, Monsieur Emy Ballu, Ingénieur Agronome et Madame Emy Ballu, Monsieur Guillaume Roger Ballu, Monsieur Mario Roger Ballu, Mademoiselle Simone Roger Ballu, Monsieur Pierre Tétrac, ancien Elève de l'École Polytechnique, chef de travaux à l'École des Mines et Madame Pierre Tétrac;

Monsieur Daniel et Mademoiselle Marie Antoinette Ratty, Monsieur Edouard et Mademoiselle Marie Desportes de la Fosse, Messieurs Roger, Jacques et Mademoiselle Suzanne Ballu;

Le Baron de Baubry, ancien Maître des Requêtes au Conseil d'Etat, Chevalier de la Légion d'Honneur, ses enfants et petits-enfants, Monsieur et Madame Paul Corpet, leurs enfants et petits-enfants, Monsieur et Madame Maurice Hachette, leurs enfants et petits-enfants, le Colonel Blondel, Chevalier de la Légion d'Honneur, Madame Blondel et leurs enfants, Madame Eilloit et ses enfants, Madame Ernest Lacasse, ses enfants, petits-enfants et arrière-petits-enfants, les familles Lefuel, Rouart, Bruive.

Ont l'honneur de vous faire part de la perte douloureuse qu'ils viennent d'éprouver en la personne de

Madame Claire Orsel
Veuve de Monsieur Théodore Ballu

Architecte,
Membre de l'Institut,
Commandeur de la Légion d'Honneur

leur mère, belle-mère, grand-mère, arrière-grand-mère, tante, grand-tante et cousine, décédée en son domicile à Paris, 80, Rue Blanche le 11 Janvier 1914, à l'âge de 90 ans, munie des Sacraments de l'Eglise.

Priez pour Elle!



Jules ORSEL



et son épouse

Hélène BOUCHON

14/24

Rue d' ORSEL

Tiré du Dictionnaire historique des rues de Paris de Jacques Hilaire 1963 Edition de Minuit

Cité d'ORSEL : 18^e arrondissement, commençant 32 bis rue d'ORSEL et finissant 19 place Saint-Pierre
Longueur: 65m , Largeur: minimum 2 m

Rue d' ORSEL : du 5 rue de Clignancourt au 88 rue des Martyrs
Longueur: 545 m ; Largeur: minimum 10 m
Ancienne voie de la commune de Montmartre

Cette rue, qui date de 1825, s'appelait rue des Acacias, avant de recevoir en 1873 le nom du "spéculateur" Joseph ORSEL. Celui-ci avait, en effet, acheté, en 1794, 3 des lots provenant du morcellement des terrains de l'Abbaye des Dames de Montmartre. Il acheta d'autres terrains du bas Montmartre jusqu'en 1802. Il mourut en 1820, après avoir bâti une partie de cette rue. Ses héritiers firent bâtir, sur l'ensemble de ses terrains, de nombreuses maisons, qui, se trouvant assez éloignées de la commune de Montmartre, constituèrent un village à part, appelé jusqu'en 1838, année où cette commune prit la charge de cet ensemble, le "Village d'Orsel". La rue des Acacias en était la rue principale. Lors de la réunion en 1860 de la commune de Montmartre à Paris, Jean-Jacques Lambin, gendre de Joseph Orsel, donna une partie de ses maisons à l'Assistance Publique. Le journal anarchiste "Le Libertaire" a eu de 1894 à 1910 son siège dans une baraque en bois édiflée dans la cour d'un immeuble de cette rue
N° 15: emplacement du Café Concert "Le Sénat de Montmartre"

Notice sur JOSEPH ORSEL

Joseph Orsel (30/8/1744 Lyon-31/8/1820 Paris) : Il partit assez jeune pour Paris. Il s'occupa dans un premier temps d'un commerce de mercier rue St Denis, puis, à l'arrivée de son frère Antoine, il s'occupa avec celui-ci d'un négoce de gros de quincaillerie-bijouterie, avec une activité d'industriel-producteur. A coté de cette activité, il brassa vite d'autres affaires, achetant en 1781 des terrains situés à Ménilmontant, et appartenant à l'ordre de Malte. Il habite alors rue de la "Place Vendôme", au coin de celle de la Fontaine Nationale. Il s'appelle alors Orsel de Lamécourt (du nom des terres en Ardennes qu'il avait acheté avec son frère, pour y construire une usine de boutons)

Pendant la révolution, il abandonna le nom de Lamécourt(!), et profita de la liquidation des biens de l'Eglise pour parfaire sa fortune, en achetant entre autre le 24 floreal an II aux enchères publiques la majorité des terrains de l'Abbaye des Dames de Montmartre; Il acheta aussi de nombreux terrains (rue de l'Echiquier, rue d'Enghien, rue Poissonnière...). Joseph Orsel ne se maria pas, mais reconnut en 1813 sa fille Marie Louise Marthe, née en 1790 rue de la Verrerie, de père et de mère inconnus(!); Celle-ci épousa Jean-Jacques Lambin, fils de Nicolas Lambin, ami et associé de longue date de Joseph Orsel, mais n'eut pas d'enfants. Elle fut la principale héritière (moitié) des la grosse fortune de son père. En effet, celui-ci amassa une grosse fortune jusqu'à sa mort, qui intervint en 1820. Il habitait alors 27 rue Louis le Grand. Sa succession officielle se chiffre à plus de 2 millions de francs de l'époque (source acte de mutation) 1/2 à sa fille, 1/2 à parents et amis, particulièrement à son neveu Antoine Orsel, fils aîné de son frère Antoine. Il possédait de nombreux immeubles situés rue Louis le Grand, Fbg Montmartre, Palais Royal, rue du Sentier, Bd Poissonnière, rue de Cristol, rue Granat...). Sa famille lyonnaise fit des actions en justice contre les Lambin, pour récupérer leur part de succession. C'est de lui que vient le nom de **Rue d'Orsel** dans le XVIII^e, rue qui s'appella d'abord rue des Acacias, et prit le nom de rue d'Orsel lors de l'intégration de Montmartre à Paris (la rue appartenait alors aux Lambin, qui la léguèrent à l'Assistance Publique)



ORSEL (rue d')

5, rue de Clignancourt ↔ 88, rue des Martyrs. 545 m.

Ancien chemin de l'Aveugle, limite méridionale de l'Abbaye-d'En-Bas, puis rue des Acacias indiquée au plan cadastral de la commune de Montmartre, dressé en 1825. En 1873, elle prit le nom du village créé par M. Orsel en 1802 sur les terrains qu'il avait acquis et qui dépendaient de l'abbaye de Montmartre. Il mourut en 1820 et ses héritiers firent bâtir un véritable hameau appelé, jusqu'en 1838, le *village d'Orsel*. A partir de cette date ce village fut incorporé à celui de Montmartre. La rue des Acacias était la rue principale du village d'Orsel. En 1860, Jean-Jacques Lambin, gendre d'Orsel, fit don d'une partie de ses maisons à l'Assistance Publique.

Le journal anarchiste *Le Libertaire* a eu, de 1894 à 1910, son siège dans une baraque en bois édiflée dans une cour de cette rue.

N° 40 - Emplacement du débouché de la cité d'Ancourt, ex-du Théâtre, voie supprimée.

N° 54 - Débouché de l'ancien chemin de Mauregard (voir rue Chappe) et porte Jaune de l'Abbaye.

Rue d'Orsel avec, au fond, le théâtre Montmartre, vers 1840. Estampe Bibliothèque Nationale.

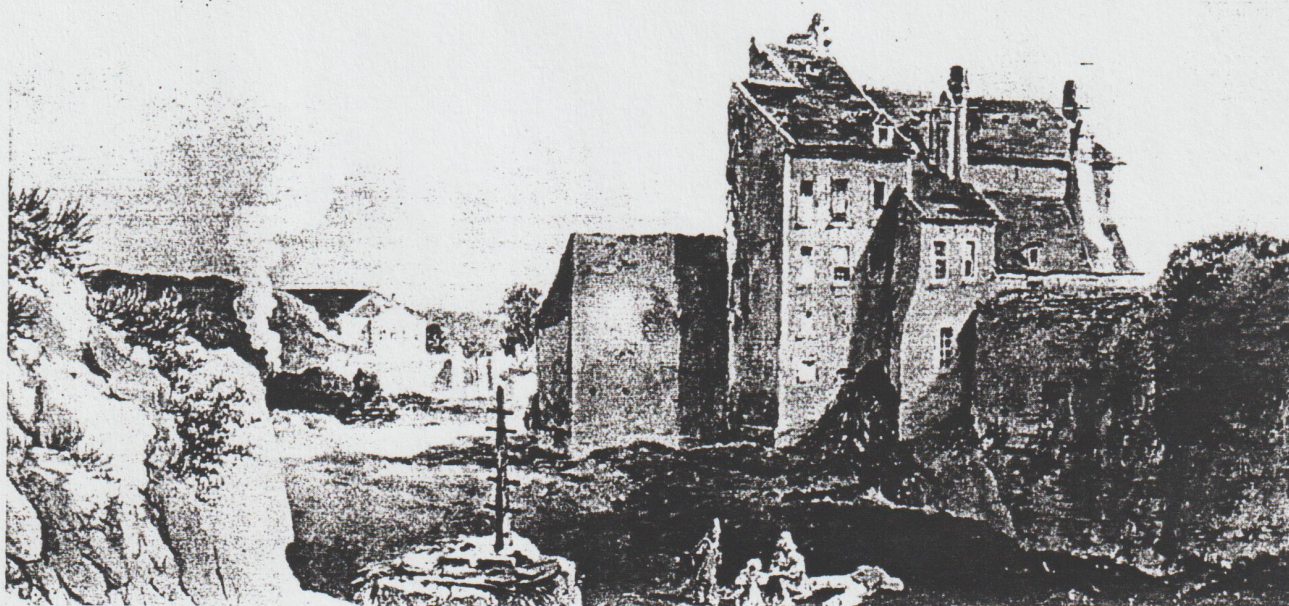

La rue d'Orsel à l'angle de la rue des Trois-Frères.

OSLO (rue d')

154, rue Lamarck ↔ 239, rue Marcadet. 160 m.

Ouverte en 1892 sous le nom de *Christiania*, honore la capitale de la Norvège depuis 1929.

PAUL-ALBERT (rue)

24, rue André-del-Sarte et Ronsard ↔ 25, rue du Chevalier-de-la-Barre. 180 m.

Précédemment *escalier Sainte-Marie* entre les rues André-del-Sarte et Muller et rue *Sainte-Marie* pour le reste. L'ensemble prit le nom, en 1907, de Paul Albert (1827-1880), littérateur, professeur au Collège de France.

PAUL-FÉVAL (rue)

39, rue du Mont-Cenis ↔ 26, rue des Saules. 150 m.

Voie ouverte en 1891 entre la rue du Mont-Cenis et la rue Caulaincourt, sous le nom de *passage Lamarck*. En 1933, la partie en équerre débouchant sur la rue Caulaincourt a été dénommée *rue de l'Abbé-Patureau*. En 1897 les propriétaires lui donnèrent le nom de Paul Féval (1817-1887), romancier, auteur prolifique de romans célèbres comme «*Les Mystères de Londres*», «*Les Nuits de Paris*», etc.

L'Abbaye des Dames de Montmartre

L'abbaye d'En-Haut

En 1133, poussé par sa femme, Adélaïde de Savoie, dont la piété n'avait d'égale que sa laideur et désirant entrer en grâce avec le Souverain Pontife, Louis VI le Gros décide d'édifier un monastère de Bénédictines. Pour cela, il échange aux moines de Saint-Martin-des-Champs leur domaine et l'église de Montmartre, ainsi que la chapelle des Saints-Martyrs contre le sanctuaire parisien de Saint-Denis-de-la-Châtre, dans la Cité. En 1134, une nouvelle église est édiflée, cloisonnée par une clôture, elle peut recevoir à la fois les Bénédictines (dans les dernières travées de la nef et du chœur) et les paroissiens (depuis le porche jusqu'à la troisième travée).

Les bâtiments de l'abbaye s'étendent au sud de l'église jusqu'à la branche sud de la rue Saint-Eleuthère, à l'emplacement de l'actuel jardin du Calvaire. On entrait dans l'abbaye par une porte cochère située au sud du parvis, à l'emplacement de l'entrée actuelle du jardin du Calvaire. Les jardins entouraient l'abbaye, avec deux petits parterres au sud et à l'ouest. La partie orientale s'étendait jusqu'au carrefour du chemin des Rosiers (rue du Chevalier-de-la-Barre) et du chemin de Saint-Denis (rue de la Bonne), en face de la fontaine de la Bonne. Le mur oriental devait suivre la partie nord du chemin de Mauregard, s'embranchant sur le chemin des Martyrs, à la hauteur de l'actuelle rue Condorcet et desservant les carrières de la région. La partie occidentale des jardins s'étendait le long de la rue Trainée (Norvins) jusqu'à la place Jean-Baptiste-Clément et au sud, jusqu'à la partie supérieure du chemin des Martyrs (approximativement à l'emplacement de la rue Gabrielle).

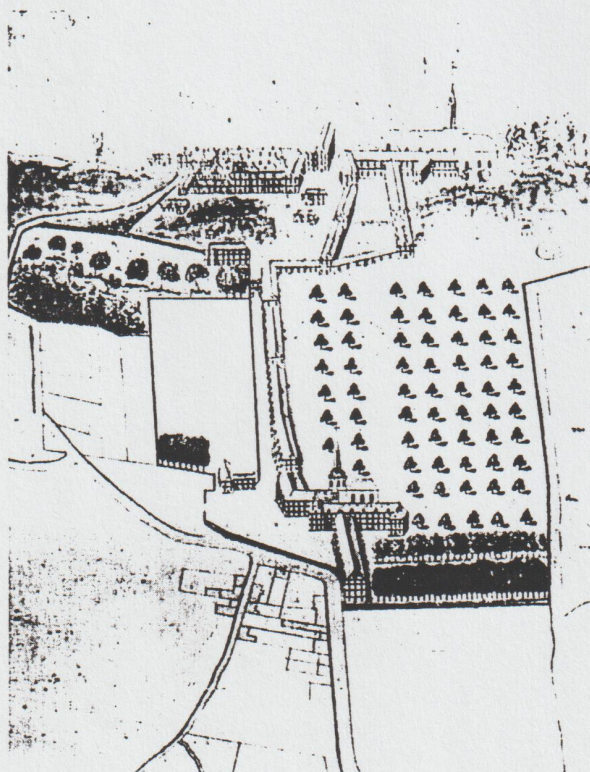

L'abbaye d'En-Bas

En 1622, les religieuses de Montmartre installent un prieuré à mi-pente de la Butte, autour de l'église du Saint-Martyre nouvellement refaite à la place de l'antique chapelle du Sanctum-Martyrium. Une forte activité s'y concentre, ce qui laisse supposer un certain déclin de la vieille abbaye d'En-Haut au profit du nouveau monastère. En cette même année, pendant le gouvernement de Marie de Beauvilliers, 39^e abbesse de Montmartre, une galerie couverte est construite, reliant le dortoir du nouveau «prieuré des Martyrs» à l'église haute où se pratiquaient les offices de nuit. Longue de 400 mètres et grimant tout droit la pente en bordure du chemin des Martyrs par une série d'escaliers, reliés par des paliers inclinés, elle fut payée 23.000 livres par la duchesse de Guise.

En 1686, suite à l'agrandissement du prieuré des Martyrs par une chapelle, la construction d'un cloître et de logements abbataux, les religieuses quittent définitivement l'abbaye d'En-Haut au profit de cette nouvelle institution qui, de ce fait, devient l'«Abbaye d'En-Bas». Les religieuses ne gardent sur la Butte que les communs et la chapelle réduite au «Chœur des Dames», soit l'abside et les deux absidioles, réservées à l'inhumation des abbeses.

La nouvelle abbaye avait son entrée principale à l'angle des rues Yvonne-le-Tac et des Abbesses. Cette entrée franchie, au fond d'une cour, on trouvait la chapelle, le Sanctum Martyrium, autour desquels s'élevaient les bâtiments monastiques et le cloître. Des jardins s'étendaient, au sud, le long du chemin devenu la rue des Abbesses jusqu'à celui de l'Aveugle (partie ouest de la rue d'Orsel), à l'Est jusqu'à la rue Chappe et, au nord, rejoignaient l'Abbaye d'en-Haut. D'autres dépendances s'étaient étalées à l'ouest jusqu'à la rue Ravignan (nouveau chemin des Martyrs). Deux autres entrées secondaires s'ouvraient sur le monastère, l'une face au débouché de la rue des Martyrs dans la rue des Abbesses, l'autre en bordure de la rue Ravignan.

En 1695, la propriété se complète d'un terrain à carrières entre le chemin de Mauregard à l'ouest, rue du Cardinal-Dubois au nord et la rue Charles Nodier à l'Est. C'est probablement à cette époque que s'ouvrit la Porte Jaune (vers le 50 de la rue d'Orsel).

L'abbaye est profanée et pillée fin 1790 par les révolutionnaires, les religieuses chassées, il s'ensuit une confiscation des biens en 1792, les bâtiments sont démolis peu après, il n'en reste rien et toute trace du Sanctum-Martyrium est perdue.

Plan de l'Abbaye de Montmartre au milieu du XVII^e siècle. Archives Nationales.

L'Abbaye des Dames de Montmartre

Plan de restitution de M. Dumolin

- ABC Galerie de la duchesse de Guise construite en 1622
- D Aile occidentale du cloître prolongée au sud
- E Vaste jardin du lieu-dit les *Saccalis* et enclos de *Bel-Air*
- F Grand commun
- G Jardin de l'abbaye, à droite terrains acquis à la fin du XVII^e s. par l'abbesse sur les carrières
- H Porte principale de l'abbaye
- I Cimetière du Calvaire
- M Bâtiment du pressoir banal
- N Pavillon construit en 1675 qui provoqua la déviation de l'ancien chemin des Martyrs
- P Porte dite *Porte du Palais*, barrant l'ancien chemin des Martyrs



Vue de l'abbaye de Montmartre en 1625. Estampe Bibliothèque Nationale

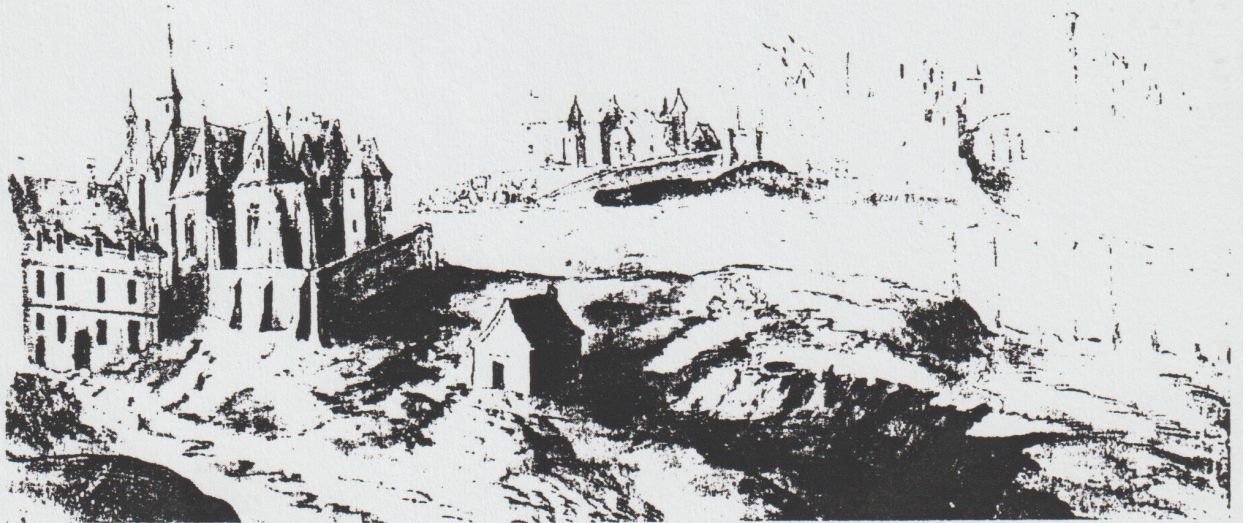

CARNET DU JOUR**Naissances:**

Le 23 Mai 1997 à Blois de Baptiste COUPPÉ fils de
Richard et Cécile DREUX

Mariages:

Le 21 Juin 1997 de Ivan BARON fils de Emmanuel
et de Marie-Françoise ORSEL des SAGETS avec
Alexandra BABOC.

Le 13 Juillet 1997 de Hedwige LEGRAND fille de
François et Colette ORSEL des SAGETS avec
Pascal ROUX.

Décès:

M. Gilbert Orcel,
ses enfants, petits-enfants
et arrière-petits-enfants,
les familles Orcel, Rudler,
Baud, Pinturier,
parents et alliés
ont la douleur de vous faire
part du rappel à Dieu de

Mme Hélène ORCEL
née Rudler,

survenu le 29 octobre 1997.

La cérémonie religieuse
aura lieu le vendredi
31 octobre, à 15 heures,
en la basilique de Vézelay.

Cet avis tient lieu
de faire-part.

25, avenue Robert-
Schuman, 92100 Boulogne-
Billancourt.